

Boletim Informativo às famílias

2022



Semeia



Colégio
Imaculada Conceição
REDE CONCEPCIONISTA DE ENSINO

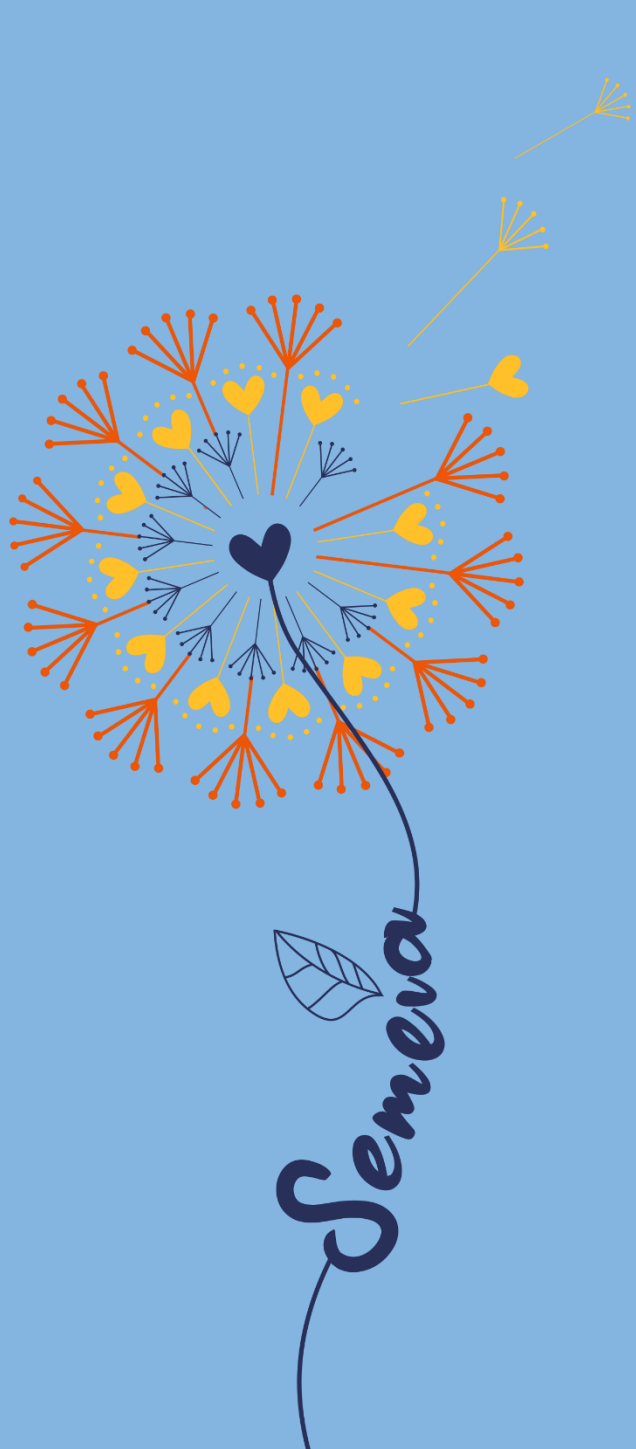

• **Palavras do Conselho Diretor**

Estimadas famílias,
Bem-vindas!

Como Comunidade Educativa queremos, mais do que nunca, refletir, analisar e reforçar o papel da Educação como instrumento que possibilita o nosso crescimento como pessoas, como filhos de Deus e como agentes transformadores da sociedade.

Neste ano, nosso convite é semear sementes de esperança e todos os valores necessários para contribuirmos com o Reino de Deus.

Apresentamos nosso Boletim Informativo de 2022. Cuidamos para que os senhores pudessem receber as principais informações de nossas atividades escolares e que o ano letivo transcorra com tranquilidade.

Estamos juntos para semearmos, em 2022, mais empatia, resiliência, solidariedade e cuidado! Sintam-se todos acolhidos!

Conselho Diretor/2022

• Índice

• Apresentação	4
• Projeto Educativo Concepcionista	5
• Organização Escolar	6
• Qualidade de Ensino	7
• Calendário Letivo/2022	8
• Cronograma de Avaliações	9
• Avaliações Substitutivas	10
• Mestres de Sala	11
• Representantes de Turma	11
• Compromissos do Estudante	12
• Frequência às aulas	13
• Uso de Uniforme Escolar	14
• Material Didático de uso pessoal	15
• Diálogo Família-Escola	16
• Agenda do Aluno Concepcionista	17
• Site cicmachado.com	17
• Uso de celulares	17
• Grupo MAJC	17
• LIV – Laboratório Inteligência de Vida	17
• Uso de medicamentos	18
• Projeto Voluntariado	18
• Projeto “Em Sintonia”	18
• Treinamentos Esportivos	18
• Novo Ensino Médio	19
• Normas de Avaliação do Rendimento Escolar	20

• Apresentação

Este documento reúne importantes informações e um conjunto de princípios que devem orientar e inspirar os compromissos de toda a comunidade educativa: alunos, famílias, professores e colaboradores.

Semente



Projeto Educativo Concepcionista



A Pessoa



A Rede Concepcionista de Ensino promove e favorece o desenvolvimento de pessoas que sejam e se sintam inseridas em uma comunidade, abertas ao Transcendente, à diversidade cultural, ao desenvolvimento intelectual, capazes de conviver positivamente, corresponsáveis e éticas, autônomas, criativas e solidárias.

A Escola Concepcionista



Desenvolve sua missão como comunidade educativo-pastoral católica, comprometida com a Igreja, vivendo a espiritualidade e o carisma de Carmen Sallés.

A Igreja



Cada Instituição da Rede Concepcionista de Ensino quer ser referência de uma Igreja que, impulsionada pela força do Espírito Santo, pela interiorização da Palavra de Deus e enriquecida com diferentes carismas se caracterize como uma comunidade que crê, que ensina, partilha e celebra a fé em Deus, testemunha com a palavra e com a vida que Jesus é o Senhor e se compromete com ações em favor da vida.

A Sociedade



A Rede Concepcionista de Ensino colabora na construção e transformação da sociedade de maneira que possa atingir os objetivos do milênio e estabelecer relações fraternas ao seu redor.



Missão

Oferecer um serviço educativo de qualidade aos alunos, às famílias e à sociedade, mediante o testemunho, o anúncio e a experiência de um conjunto de valores próprios do carisma e da espiritualidade de Santa Carmen Sallés.



Visão

Ser uma comunidade educativa católica, aberta ao diálogo, às mudanças sociais e à inovação. Comprometida em dar respostas de qualidade às necessidades atuais, a partir de uma leitura transcendente das diferentes realidades.



Valores

- Educar para a excelência acadêmica.
- Evangelizar tendo Maria Imaculada como referência.
- Favorecer a formação integral de cada pessoa, por meio de uma pedagogia preventiva, com base nos valores humano-cristãos, que possibilitem a experiência do diálogo e da comunhão.

• Organização Escolar



Localização:

Rua Professor José Cândido, 238 – Centro
Machado – Minas Gerais – 37.750-000

Telefones de contato:

35 3295-1168/1993 • 35 98873-1265

Responsáveis:

Ir. Zaíra Leite da Silva • Diretora Administrativa	zaira.leite@cicmachado.com.br
Ir. Nilda Martins Naves • Tesoureira	cicadm@cicmachado.com.br
Talitha Marini • Diretora Pedagógica	talitha.marini@cicmachado.com.br
M. Bernardete Ribeiro • Coord. Pedag. Ed Inf./Anos iniciais	bernardete.ribeiro@cicmachado.com.br
Eliel Silva • Coord. Pedag. Anos Finais e Ensino Médio	eliel.silva@cicmachado.com.br
Simone Caproni • Orient. Pedag. Anos Finais e Ensino Médio	simone.caproni@cicmachado.com.br
Adarlene M. Pereira • Coord. Pastoral	adarlene.pereira@cicmachado.com.br
Denise Mezavila • Aux. Tesouraria	denise.mezavila@cicmachado.com.br
Jacqueline C. Neves • Secretária Pedagógica	secretaria@cicmachado.com.br
João Nannetti Neto • Tecnologia/Informática	joao.nannetti@cicmachado.com.br

Redes Sociais: @cicmachado no Instagram e Facebook

• Qualidade de Ensino

A Qualidade de Ensino é uma tradição no Colégio Imaculada Conceição. Há 110 anos presta um serviço de qualidade, quando oferece educação transformadora, consciente, crítica e atualizada aos seus alunos.

Com o advento das novas tecnologias, não se furtou da responsabilidade de integrá-las à ação educativa, para facilitar e otimizar o processo de ensino e aprendizagem. A capacitação permanente de toda a equipe (diretiva, corpo docente, colaboradores) é uma constante, pois entende-se a educação de forma integradora, formando não só nossos alunos, mas também nossos educadores. Quanto aos alunos, temos a convicção de prepará-los bem não só para exames de

vestibulares, como também para a cidadania e a vida.

Essa qualidade de ensino é alcançada pela seriedade da **escola**, pelo esforço do **aluno** e pela parceria com a **família**. Essa tríade é essencial para o bom funcionamento do processo educativo.

Da **escola**, espera-se uma equipe competente, preparada e com recursos necessários. Dos **alunos**, o comprometimento com os estudos, a disciplina pessoal, respeito aos colegas, professores e colaboradores. Da **família**, se espera parceira, respeito e confiança nas decisões da escola.

*Adiante, sempre adiante!
Deus proverá!*

Semear

• Calendário Letivo/2022

Ensino Fundamental Anos Finais e Ensino Médio

19 dias letivos		JANEIRO						
D	S	T	Q	Q	S	S		
2	3	4	5	6	7	8	1	
9	10	11	12	13	14	15		
16	17	18	19	20	21	22		
23	24	25	26	27	28	29		
30	31							

1 - Confraternização Universal

22 dias letivos		Fevereiro						
D	S	T	Q	Q	S	S		
		1	2	3	4	5		
6	7	8	9	10	11	12		
13	14	15	16	17	18	19		
20	21	22	23	24	25	26		
27	28							

2 - Início do semestre letivo (1º Bimestre)
19 - Sábado letivo – Avaliação Diagnóstica (ref 2ª feira)
28 - Recesso de Carnaval

22 dias letivos		MARÇO						
D	S	T	Q	Q	S	S		
			1	2	3	4	5	
6	7	8	9	10	11	12		
13	14	15	16	17	18	19		
20	21	22	23	24	25	26		
27	28	29	30	31				

1 e 2 - Recesso de Carnaval
19 - Sábado letivo – Gincana de Integração (ref 3ª feira)

18 dias letivos		ABRIL						
D	S	T	Q	Q	S	S		
					1	2		
3	4	5	6	7	8	9		
10	11	12	13	14	15	16		
17	18	19	20	21	22	23		
24	25	26	27	28	29	30		

9 - Sábado letivo (ref 3ª feira)
13 - Final do 1º Bimestre
14 - Recesso de Páscoa / 15 – Sexta Feira Santa
18 - Início do 2º Bimestre
21 - Tiradentes / 22 - Recesso

23 dias letivos		MAIO						
D	S	T	Q	Q	S	S		
1	2	3	4	5	6	7		
8	9	10	11	12	13	14		
15	16	17	18	19	20	21		
22	23	24	25	26	27	28		
29	30	31						

1 - Dia do Trabalhador
28 - Sábado letivo - Coroação (ref 4ª feira)

21 dias letivos		JUNHO						
D	S	T	Q	Q	S	S		
			1	2	3	4		
5	6	7	8	9	10	11		
12	13	14	15	16	17	18		
19	20	21	22	23	24	25		
26	27	28	29	30				

11 - Sábado letivo - Festa Junina (ref 5ª feira)
16 - Corpus Christi
17 - Recesso

● Feriado ● Recesso ● Sábado letivo

12 dias letivos		JULHO						
D	S	T	Q	Q	S	S		
					1	2		
3	4	5	6	7	8	9		
10	11	12	13	14	15	16		
17	18	19	20	21	22	23		
24	25	26	27	28	29	30		
31								

2 - Sábado letivo (ref 6ª feira)
8 - Final do 2º Bimestre
9 a 24 - Recesso escolar
25 - Início do 3º Bimestre

23 dias letivos		AGOSTO						
D	S	T	Q	Q	S	S		
		1	2	3	4	5	6	
7	8	9	10	11	12	13		
14	15	16	17	18	19	20		
21	22	23	24	25	26	27		
28	29	30	31					

13 - Sábado letivo (ref 2ª feira)
27 - Sábado letivo – Projeto Congadas (ref 3ª feira)
29 - Recesso
30 - Feriado municipal

21 dias letivos		SETEMBRO						
D	S	T	Q	Q	S	S		
					1	2	3	
4	5	6	7	8	9	10		
11	12	13	14	15	16	17		
18	19	20	21	22	23	24		
25	26	27	28	29	30			

7 - Feriado Nacional (Independência do Brasil)
13 - Feriado municipal (Aniversário da cidade)
24 - Sábado letivo (ref. 5ª feira) e Final do 3º Bimestre
26 - Início do 4º Bimestre

16 dias letivos		OUTUBRO						
D	S	T	Q	Q	S	S		
						1/8		
2	3	4	5	6	7	8		
9	10	11	12	13	14	15		
16	17	18	19	20	21	22		
23	24	25	26	27	28	29		
30	31							

10 e 11; 13 e 14 – Recesso escolar
12 - Feriado nacional (Nossa Senhora Aparecida)

19 dias letivos		NOVEMBRO						
D	S	T	Q	Q	S	S		
			1	2	3	4	5	
6	7	8	9	10	11	12		
13	14	15	16	17	18	19		
20	21	22	23	24	25	26		
27	28	29	30					

2 - Feriado nacional (Finados)
14 - Recesso escolar
15 - Feriado nacional (Proclamação da República)

06 dias letivos		DEZEMBRO						
D	S	T	Q	Q	S	S		
					1	2	3	
4	5	6	7	8	9	10		
11	12	13	14	15	16	17		
18	19	20	21	22	23	24		
25	26	27	28	29	30	31		

8 - Feriado (Dia da Imaculada)
9 - Final do 4º Bimestre
12 a 16 - Encerramento Projeto Excelência (Ed. Infantil e EF Anos Iniciais)
12 a 22 - Recuperação (aulas e avaliações (EF e EM)

● Feriado ● Recesso ● Sábado letivo

• Cronograma de Avaliações

Anos Finais

1º bimestre	2º bimestre
Aval. Diagnóstica: 19/02 Mensais: 07 a 11/03 Bimestrais: 07 a 13/04	Mensais: 17 a 23/05 Simulado FTD: 24 e 25/06 Simulado Interno (bimestrais): 01 e 02/07
3º Bimestre	4º Bimestre
Mensais: 17 a 23/08 Bimestrais: 14 a 20/09	Mensais: 07 a 11/11 Simulado Interno (bimestrais): 05 e 06/12

Ensino Médio

O Ensino Médio terá um cronograma especial de aplicação de provas, que concede aos alunos mais tempo com os professores titulares em sala de aula e proporciona uma melhor rotina de estudos. As aplicações serão sempre às quartas-feiras, no período das 14h às 15h30. O cronograma dessas aplicações será feito semestralmente.

Cronograma de Avaliações do 1º Bimestre:

Mensais	Bimestrais
19/02 – Sábado Letivo: Aval. Diagnóstica	30/03 – Geografia/Inglês
23/02 – Física / Literatura	06/04 – Biologia/Sociologia
09/03 – Química CM/ Química AL	13/04 – Português/Arte
16/03 – História/ Filosofia/Matemática	20/04 – Matemática
Durante a semana de 07 a 12/03 , em horário de aulas, serão aplicadas pelos professores de: Geografia - Inglês – Biologia - Sociologia - Português - Arte	Durante a semana de 28 a 31/03 , em horário de aulas, serão aplicadas pelos professores de: Química AL – Ens. Religioso - Literatura – Física - Química CM – Filosofia - História - Redação
08 e 09/04 – Simulado #1 ENEM FTD (09/04 – Sábado Letivo)	

Cronograma de Avaliações do 2º Bimestre:

Mensais	Bimestrais
04/05 – Geografia/Inglês	01/06 – Química AL /Ens. Religioso
11/05 – Biologia/Sociologia	08/06 – Literatura/Física
18/05 – Português/Arte	15/06 – Química CM/Filosofia
25/05 – Matemática	22/06 – História/ Redação/Matemática
Durante a semana de 16 a 20/05 , em horário de aulas, serão aplicadas pelos professores de: Química AL/CM – E. Religioso-Literatura–Física–Filosofia-História-Redação	Durante a semana de 20 a 23/06 , em horário de aulas, serão aplicadas pelos professores de: Geografia - Inglês – Biologia - Sociologia - Português - Arte
24 e 25/06 - Simulado #2 ENEM FTD	
01 e 02/07 – Simulado Interno (conteúdo acumulado do semestre)	

• Avaliações Substitutivas

Serão aplicadas para aqueles alunos que apresentarem justificativa real e plausível para o não comparecimento no dia agendado das avaliações e/ou aos alunos que apresentarem atestado médico válido e entregue na escola, dentro do prazo de 48h da aplicação da avaliação perdida. Para casos sem justificativa nos casos abaixo, será cobrada uma taxa de R\$50,00 por prova aplicada.

Justificativas reais: • Problema de saúde com atestado médico no prazo; • O aluno que estiver em Serviço Militar; • Morte em família; • Provas, concursos ou vestibulares, desde que comprovada a participação do aluno.

IMPORTANTE: O aluno que não comparecer às provas substitutivas nos horários e nos dias previstos **perderá o direito de fazê-las**. Não será permitida a antecipação do horário de provas nem a realização de provas substitutivas fora do dia marcado pela coordenação.

• **Mestres de Sala**

Com o intuito de auxiliar os alunos em suas demandas e necessidades, são escolhidos, anualmente, professores-mestres para cada turma dos Anos Finais do Ensino Fundamental e Ensino Médio. Eles agem entre a turma e demais professores, refletem com os alunos e os ajudam na solução de problemas. Com o perfil de conselheiro da turma, trabalham em sintonia com a Coordenação, Orientação e Direção Pedagógica.

6º ano	7º ano	8º ano	9º ano
Prof. Claudia Prof. Altino	Prof. Ana Paula Prof. Paula	Prof. Laura Prof. Renato Santos	Prof. Adarlene Prof. Fátima

1ª EM	2ª EM	3ª EM
Prof. Cynthia Prof. Ademir	Prof. Luiz de Melo Prof. Selma	Prof. Ana Lúcia

• **Representantes de Turma**

Também nos Anos Finais do Ensino Fundamental e Ensino Médio, elegemos os alunos “Representantes de Turma”. Eles são o elo entre a sua turma e o Colégio. São responsáveis por um diálogo ético e eficaz com a sua turma, coletando informações, demandas e sugestões. Eles serão multiplicadores das informações institucionais, transmitidas pelos Professores, Orientação, Coordenação e Direção Pedagógica.

• **Compromissos do Estudante**

O Estudante Concepcionista é sujeito de sua aprendizagem. Faz parte de sua vivência articular os saberes construídos no espaço escolar com as experiências vividas. No exercício do ofício de estudante, é fundamental saber ou aprender a trabalhar em equipe, pensar e agir no e com o grupo, desenvolver habilidades éticas, solidárias, respeito à diversidade de ideias, às diferenças e aos contextos em que se inserem.

Compromissos do estudante no espaço escolar:

- ✓ Organizar-se pessoal e coletivamente para a participação dos processos pedagógicos-pastorais de natureza curricular ou extracurricular;
- ✓ Participar da aplicação efetiva de regras e processos coletivos;
- ✓ Colaborar de modo crítico e responsável nas proposições do currículo em sua dinâmica;
- ✓ Desenvolver estratégias de aprendizagem, estudo, pesquisa e sistematização dos conteúdos curriculares;
- ✓ Cuidar dos ambientes e recursos da escola como patrimônio institucional e como bem coletivo;
- ✓ Participar da construção e realização de projetos de natureza sociopolítico-cultural;
- ✓ Zelar pela imagem e marcas institucionais do Colégio Imaculada Conceição, Rede Concepcionista de Ensino e Concepcionistas Missionárias do Ensino.



• Frequência às aulas

“A frequência às aulas, a participação nas atividades escolares e a estrita observância do regulamento escolar constituem obrigação para o educando, nos limites previstos no Regimento Interno. ”

Quando o aluno necessitar ausentar-se das aulas por tempo maior que 02 (dois) dias letivos, deverá apresentar justificativa à Coordenação ou Direção Pedagógica. Casos justificados com atestado médico, o documento devidamente assinado e carimbado por profissional da saúde deverá ser entregue à Coordenação Pedagógica, no máximo até o momento do retorno do aluno às atividades escolares.

Em nenhum caso há abono de faltas, sendo essas apenas justificadas.

Havendo necessidade de o aluno sair em horário antecipado ao final de aulas, os pais ou responsáveis deverão enviar solicitação por escrito (via agenda escolar) ou através de contato telefônico.

• Uso de Uniforme Escolar

É de uso obrigatório para todos os alunos do Colégio e representa organização. Ele é exigido todas as vezes que o aluno se apresentar no Colégio e em aulas extraclasse (passeios, visitas, viagens). Deverá ser adquirido, exclusivamente, pelas empresas cadastradas e indicadas no site do Colégio.

Combinações permitidas:

Para Ensino Fundamental - Anos Finais:

- ✓ Camiseta do Colégio/Calça de Moletom ou Tactel
- ✓ Opção de Calça Capri para meninas.
- ✓ Bermudas do Colégio, somente para aulas de Educação Física.

Para Ensino Médio:

- ✓ Camiseta do Colégio/Calça jeans azul-escuro, de cor uniforme, sem manchas, nem detalhes/Calça Capri do Colégio (para meninas).
- ✓ Bermudas do Colégio, somente para aulas de Educação Física.

Sapatos: Uso permitido de tênis nas cores BRANCA, PRETA ou AZUL MARINHO, sem detalhes coloridos.

Agasalhos: faz parte do uniforme o uso do agasalho azul-marinho, com o emblema do Colégio, conforme modelos dos portais de venda de uniformes.

→ **Não é permitido o uso de bonés/chapéus**





• Material Didático de uso pessoal (apostilas e cadernos)

Todo material didático de uso pessoal (apostilas e cadernos) deverão conter o nome e a turma do aluno. É de única e exclusiva responsabilidade do aluno a tutoria de seu material didático, não se responsabilizando a escola por perdas ou danos nos mesmos.

O aluno deverá frequentar às aulas com o material necessário para o dia e, por isso, faz-se importante que tenha rotina de estudos e, no dia anterior às aulas, separe todo o seu material didático, conforme a programação de aulas (horário). Caso o aluno esqueça algum material em casa, as famílias poderão levar à recepção principal do Colégio para entrega.

Importante:

O estudante não deverá frequentar as aulas com objetos de valor e/ou desnecessários para a aprendizagem. Deve ser evitada também a utilização de adereços ou objetos que coloquem em risco a sua saúde e/ou dos colegas.

Achados e Perdidos

Materiais e objetos encontrados nas dependências do Colégio serão guardados por 02 (meses) e após esse período serão doados a entidades assistenciais da cidade. Em nenhuma hipótese o Colégio se responsabiliza por danos em objetos ou material, perdas de valores em dinheiro ou objetos de valor.

• Diálogo Família-Escola

Os pais ou responsáveis que necessitarem agendar atendimentos poderão fazê-lo através dos números de telefone e lista de e-mails que contam na página 06 deste documento. Na ausência contínua do estudante em sala de aula (faltas repetitivas e sem justificativa da família), os responsáveis serão comunicados. Pedimos que mantenham seu cadastro sempre atualizado no Colégio. Sempre que acontecerem alterações de endereço ou telefone, pedimos que entrem em contato com a Secretaria Pedagógica, para atualização dos dados.

Aplicativo Concepcionistas Mobile



Aplicativo para smartphones e tablets que leva à família do aluno o resumo do FIAP, boletim de notas e faltas, agendamento de provas e reuniões e também a Ficha de Tarefas. Com ele, através de senha especial fornecida pela secretaria, é possível a consulta de dados da vida escolar de forma rápida, prática e eficaz, bem como a registros de ocorrências de descumprimento de regimento interno escolar (advertências).

Obs.: AS SENHAS SERÃO ENTREGUES PELA SECRETARIA ESCOLAR.

Agenda do Aluno Concepcionista

A agenda escolar concepcionista é um projeto da província concepcionista no Brasil. Todos os alunos regularmente matriculados em qualquer unidade da Rede Concepcionista no Brasil recebem a agenda e devem utilizá-la para organização de tarefas, estudos e trabalhos, além de meio de comunicação entre família e escola.

Site [cicmachado.com](http://www.cicmachado.com)

No *site* do Colégio, poderão ser acessadas notícias dos acontecimentos internos da escola como projetos, apresentações, trabalhos e a rotina escolar. Na seção “cursos”, é possível navegar pelos segmentos e encontrar, em lugares específicos dos segmentos, o calendário escolar, comunicados e outras informações. www.cicmachado.com.br

Uso de celulares

Advindos de um período de intenso uso de tecnologia durante a suspensão de aulas presenciais, os alunos mostram-se muito dependentes de uso de celulares. Observamos, quase sem exceção, que as relações humanas de amizade e companheirismo ficaram afetadas pelo fato de os adolescentes e jovens preferirem a tecnologia ao contato pessoal. Dessa forma, optamos por recolher celulares em uso não autorizado durante as aulas. Os aparelhos serão guardados em lugares apropriados e entregues aos alunos ao final do período de aulas. Alunos flagrados descumprindo essa normativa serão encaminhados para Direção/Coordenação e os aparelhos confiscados e entregues à família.

Grupo MAJC

O grupo MAJC - Movimento de Adolescentes e Jovens Concepcionistas é destinado a alunos do 8º ano em diante e suas atividades são encontros de reflexão e formação da espiritualidade, campanhas e ações beneficentes, participação em celebração e outras atividades da comunidade concepcionista.

LIV – Laboratório Inteligência de Vida

Os alunos do Ensino Médio contam com 01 aula semanal do Projeto LIV – Laboratório Inteligência de Vida. Com essa iniciativa, os alunos discutem sensações, sentimentos, emoções e, principalmente, trabalham o “Projeto de Vida”, uma obrigatoriedade para o Novo Ensino Médio.



Uso de Medicamentos

O Colégio não é autorizado a medicar e/ou administrar medicamentos sem prescrição médica ou autorização escrita de pais e responsáveis.

Projeto Voluntariado

Constantemente, os alunos do Colégio Imaculada Conceição são convidados a “ver e julgar” a situação em que se inserem e, a partir desse julgamento, “agir” com a elaboração e participação em campanhas direcionadas a pessoas carentes ou em situações delicadas. Visitas às creches ou escolas carentes, lar de idosos, acompanhamento de situações delicadas em que se encontra o ser humano são propostos para esse grupo, que conta com a supervisão e animação do setor de pastoral, da equipe diretiva e corpo docente.

Projeto EM SINTONIA

No início de todas as manhãs, os alunos participam do momento “Em Sintonia”, quando fazem um momento de oração através do sistema de som interno. Ouvindo um trecho de um determinado texto bíblico, uma reflexão e orações diversas, os alunos são “sintonizados” com Deus, que nos dá a oportunidade de um novo dia, um novo tempo. A cada dia, um pequeno grupo de alunos é convidado a participar desse momento de oração e louvor. Sempre às segundas-feiras, os alunos também são chamados a ouvirem e cantarem o Hino Nacional Brasileiro.

Treinamentos Esportivos (horários)

Oferecemos, de maneira totalmente gratuita e em horários diferentes do funcionamento de aulas regulares, a oficina de treinamentos esportivos, conforme a tabela de horários abaixo. Para participar, os alunos devem se apresentar nos horários dos treinamentos.

Basquete
Terças e quintas-feiras. 16h às 17h30.

Futebol
• 6º a 8º anos: Sextas-feiras, das 14h às 15h30. • 9º ano e Ensino Médio: Sextas-feiras, das 15h30 às 17h.

Vôlei
• Segundas-feiras, das 16h30 às 17h30 • Quintas-feiras, das 15h30 às 16h30

• Novo Ensino Médio

Neste ano letivo, os alunos da 1ª Série do Ensino Médio vivem o novo plano curricular e as exigências do Novo Ensino Médio. Essa reformulação traz em sua organização as disciplinas formais da educação (Formação Geral Básica), as unidades curriculares obrigatórias e itinerários formativos.

Todas as disciplinas e projetos são ministrados por professores do próprio Corpo Docente do Colégio e atendem à uma ementa organizada e autorizada pela Superintendência Regional de Ensino. Os processos de avaliação da aprendizagem e aproveitamento de notas será feito de maneira processual, contínua e formativa, garantindo a eficiência do processo.

Confira abaixo os cursos ofertados para os alunos da 1ª Série do Ensino Médio em 2022:

Formação Geral Básica (FGB)	Componente curricular	Professores Responsáveis	Aulas Semanais
Linguagens, códigos e suas tecnologias	Língua Portuguesa	Selma Botazini	2
	Literatura Brasileira	Giselli Nogueira	1
	Língua Inglesa	Alyson Leal	1
	Ed. Física	Melchior Dullius	1
	Arte	Adarlene Mendes	1
Ciências da Natureza e suas tecnologias	Química	Ana Lúcia Lemes	2
	Física	Luiz de Melo Campos Jr.	2
	Biologia	Cynthia Rocha	2
Ciências Humanas e suas tecnologias	História	Ademir Aguiar	2
	Geografia	Altino Dias	1
Matemática e suas tecnologias	Matemática	Douglas Gissoni	3
UNIDADES CURRICULARES OBRIGATÓRIAS	Estudos da Linguagem	Selma Botazini	1
	Produção Textual	Maria Luiza Alves	2
	Comunicação em Inglês	Alyson Leal	2
	Química Aplicada	Claudia Maciel	2
	Física e o Cotidiano	Luiz de Melo Campos Jr.	2
	Biologia Celular	Cynthia Rocha	2
	Construção das Sociedades	Ademir Aguiar	1
	Globalização e Meio Ambiente	Altino Dias	1
	Projeto de Vida	Simone Caproni	1
	Ensino Religioso	Adarlene Mendes	1
Itinerários Formativos do Novo Ensino Médio	Ciência e Alimentação	Cynthia Rocha	2
	Educação Financeira	Luiz de Melo Campos Jr.	2

• Normas de Avaliação do Rendimento Escolar

O estudante será avaliado por meio da verificação do aproveitamento acadêmico e da assiduidade. As notas dos bimestres são resultados de instrumentos de avaliações que podem ser variados, de acordo com o planejamento de cada professor, versando entre avaliações formais escritas, observação do desenvolvimento pedagógico, apresentação de trabalhos, atividades extras e participação em simulados externos e internos, além da Avaliação Qualitativa.

Datas e distribuições de pontos bimestrais

Período/etapa	Período	Pontos distribuídos	Média (60%)
1º Bimestre	02/02 a 13/04	20 pontos	12
2º Bimestre	18/04 a 08/07	30 pontos	18
3º Bimestre	25/07 a 24/09	20 pontos	12
4º Bimestre	26/09 a 09/12	30 pontos	18

Recuperações

Recuperação Semestral: para alunos que obtiverem nota semestral abaixo de 30 pontos. Estudos autônomos de 01 a 05/08 e avaliações 08 e 09/08.

Recuperação Final: para alunos que obtiverem nota final anual abaixo de 60 pontos. Aulas de 12 a 16/12 e avaliações 19 e 20/12.

O aluno que chegar ao final do ano letivo com aproveitamento quantitativo menor que 40 pontos, será automaticamente reprovado.

Importante:

Não haverá segunda chamada (Substitutivas) para provas, exames, trabalhos em qualquer modalidade de recuperação.



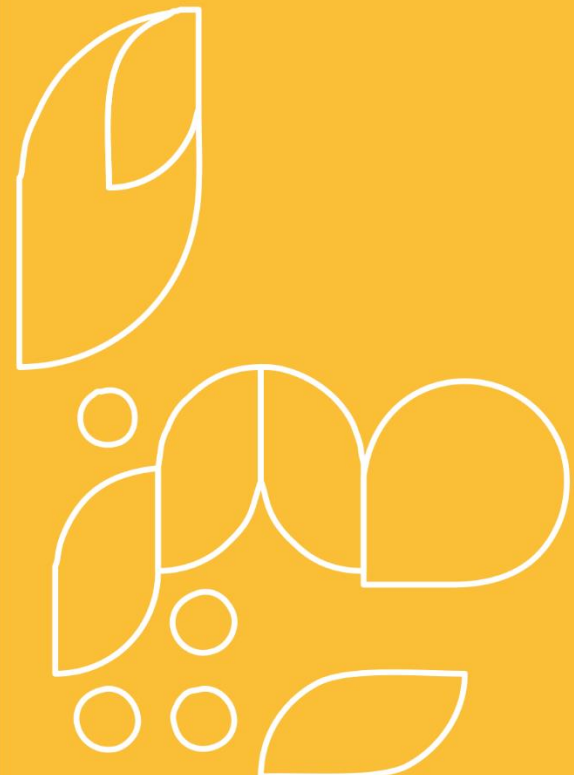

Semevia

